

CONFEDERAÇÃO BOCHÍSTICA INTERNACIONAL



CONFEDERAÇÃO BRASILEIRA DE BOCHA E BOLÃO

REGRA DE BOCHA RAFA VOLO MUNDIAL

Em vigor a partir de fevereiro de 2018
Revisado por Luis Sartori, Valmir Danieli Comissão Técnica da CBBB e
Lidio Coradin Presidente da Federação Brasileira de Bocha
Janeiro de 2018
**Aprovada em Assembleia Geral Ordinária em 12 de janeiro de 2018
(Versão final)**



CONFEDERAÇÃO BRASILEIRA DE BOCHA E BOLÃO

Av. Protásio Alves, 809 - Rio Branco - CEP 90.410-004 - Porto Alegre / RS

Telefones: (51) 3225.9054 e 3084.0438-CNPJ 69.107.043/0001-77

Site: www.cbbbbochaebolao.com.br

E-mail: cbbb@cpovo.net

REGULAMENTO TÉCNICO DO JOGO

Art. 1º AS CANCHAS

- A) A Bocha deve ser praticada sobre terreno plano e nivelado e limitado por tablados perimétricos de madeira ou outro material não metálico.

- b) As canchas devem ter dimensões de 26,50m de comprimento, 4m de largura e altura uniforme de 30cm. Com prévia autorização da Comissão Técnica Arbitral Internacional-CTAI, Confederação Panamericana de Bocha e da Confederação Brasileira de Bocha e Bolão –CBBB poderão ser utilizadas canchas de 24 a 27m de comprimento, toda cancha deverá ter uma área técnica determinada.

- c) As cabeceiras das canchas, até a altura dos 30cm, devem ser construídas com tábuas oscilantes. Recomenda-se que essas tábuas sejam instaladas de forma a não permitirem o retorno das bochas. Para suavizar o impacto das bochas no fundo da cancha pode-se colar uma camada de borracha e aplicar o carpete em cima da borracha.

- d) Para melhor proteção das pessoas que estejam assistindo os jogos, pode-se aumentar a altura das cabeceiras até 1, 5m, ou acima, se for o caso, utilizando-se tábuas ou outro material. Com o mesmo propósito, pode-se colocar grades nas laterais da cancha, de forma a evitar que, em decorrência de uma bocha, as bochas sejam lançadas para fora das canchas.

- e) Para os fins da regularidade do jogo, as pessoas, animais, ornamentos e objetos em geral (lâmpadas, molduras metálicas, artesanatos e telas de proteção, entre outras) apoiadas ou localizadas sobre as tábuas periféricas são consideradas corpos estranhos.

- f) O piso das canchas deve ser de carpete meio pesado ou similar, de 3 a 5 mm, de modo a permitir maior agilização no desenvolvimento das partidas.

Art. 2º OS LIMITES DO JOGO E A MARCAÇÃO DAS CANCHAS

- a) A marcação de uma cancha com dimensões de 26,50m de comprimento e 4 m de largura deve ser efetuada de acordo com a Figura 1 e corresponde a:



CONFEDERAÇÃO BRASILEIRA DE BOCHA E BOLÃO

Av. Protásio Alves, 809 - Rio Branco - CEP 90.410-004 - Porto Alegre / RS

Telefones: (51) 3225.9054 e 3084.0438-CNPJ 69.107.043/0001-77

Site: www.cbbbbochaebolao.com.br

E-mail: cbbb@cpovo.net



Figura 1: Configurações de uma cancha de bocha com dimensões de 26,50m de comprimento e 4m de largura.

d) A marcação da cancha corresponde a:

I) As linhas A e A' coincidem com as cabeceiras e indicam o limite mais atrasado permitido aos jogadores para o lançamento das bochas;

II) As linhas B e B' (4m) indicam o limite máximo permitido aos jogadores para o lançamento do bolim e das bochas a ponto e para a jogada de rafa, bem como o limite máximo do bolim no início de cada mão.

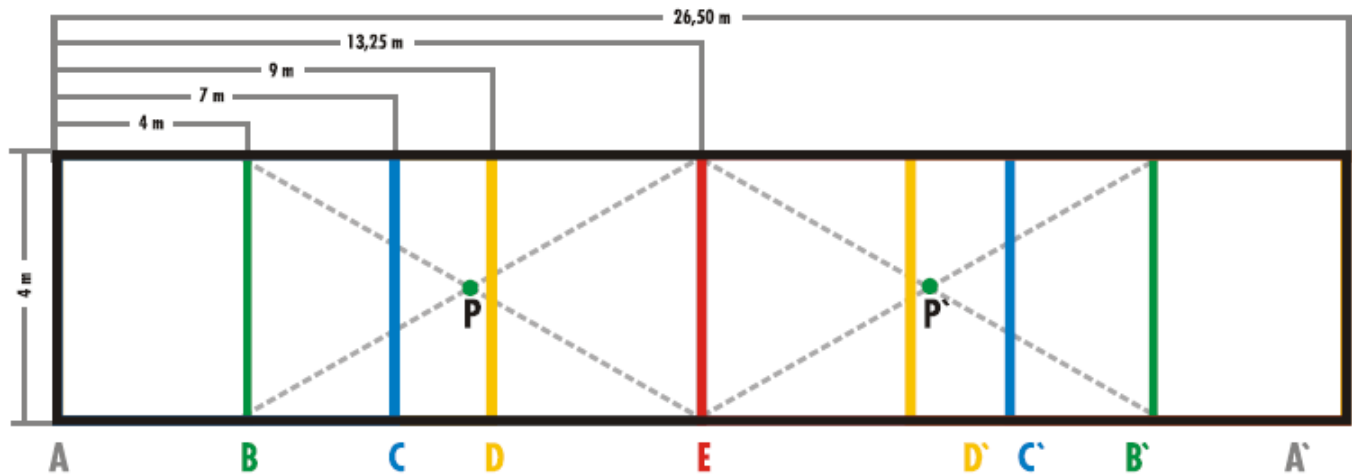
III) As linhas C e C' (7m) indicam o limite máximo que se permite aos jogadores para a jogada de tiro, podendo nela pisar com o pé de apoio e ultrapassar com o pé que estiver no ar (contrapasso) no momento do lançamento;

IV) As linhas D e D' (9m) indicam a distância mínima para as bochas tocarem o terreno, na jogada do rafa, representando também o limite máximo que o jogador deve atingir após o lançamento de uma bocha a ponto;

V) A linha E (meio da cancha) indica a distância mínima para a colocação do bolim em jogo, representando também o limite máximo que pode ser atingido por um jogador após o lançamento de uma bocha de rafa.

VI) No início de cada partida o bolim deve ser colocado na posição "P".

b) A marcação de uma cancha com dimensões de 24m de comprimento e 4m de largura deve ser efetuada de acordo com a figura 2 e corresponde a:



CONFEDERAÇÃO BRASILEIRA DE BOCHA E BOLÃO

Av. Protásio Alves, 809 - Rio Branco - CEP 90.410-004 - Porto Alegre / RS

Telefones: (51) 3225.9054 e 3084.0438-CNPJ 69.107.043/0001-77

Site: www.cbbochaebolao.com.br

E-mail: cbbo@covo.net

As linhas A e A' (1m) representam o limite máximo regulamentar para a colocação do bolim em jogo;

II) As linhas B e B'' (4m) correspondem ao limite máximo permitido para o lançamento do bolim, para a jogada a ponto e para a jogada de rafa, podendo nela pisar com o pé de apoio e ultrapassar com o pé que estiver no ar no momento do lançamento (rafa);

III) As linhas C e C' (7m) representam o limite máximo para o lançamento da bocha de tiro (bochada), podendo nela pisar com o pé de apoio e ultrapassar com o pé que estiver no ar no momento do lançamento;

IV) As linhas D e D' (9m) indicam a distância mínima do pique da bocha na jogada de rafa (não podendo atingi-la), a zona de tiro e a distância máxima para cada jogador acompanhar a bocha na jogada a ponto (somente a primeira, já que a segunda é livre) A linha D (9m) oposta indica também o limite máximo para o jogador acompanhar a jogada de tiro (somente a primeira, já que a segunda é livre). Na individual, o jogador somente poderá ultrapassar essa linha após jogar todas as suas bochas, salvo nas jogadas de rafa e de tiro ou ainda, para observar o jogo de perto, desde que devidamente autorizado pelo árbitro;

V) A linha E (meio da cancha) corresponde ao limite mínimo de distância para colocar o bolim em jogo, sendo também o limite máximo para cada jogador acompanhar a jogada de rafa (na primeira bola, já que a segunda é livre—dupla e trio). Na individual, o jogador somente poderá ultrapassar essa linha após jogar todas as suas bochas ou ainda, para observar o jogo de perto, desde que devidamente autorizado pelo árbitro;

VI) No início de cada partida o bolim deve ser colocado na posição "P".

c) A marcação das canchas deve ser efetuada por meio de linhas transversais, com a utilização de material colorido, sempre permitindo o fácil deslizamento das bochas.



CONFEDERAÇÃO BRASILEIRA DE BOCHA E BOLÃO

Av. Protásio Alves, 809 - Rio Branco - CEP 90.410-004 - Porto Alegre / RS

Telefones: (51) 3225.9054 e 3084.0438-CNPJ 69.107.043/0001-77

Site: www.cbbochaebolao.com.br

E-mail: cbbo@cpovo.net



Figura 2: Configurações de uma cancha de bocha com dimensões de 24m de comprimento e 4m de largura.

Art. 3º O JOGO

O jogo de bochas consiste de:

- a) Jogada a ponto;
- b) Jogada de rafa ou de tiro, com prévia declaração do objeto a ser atingido (bocha ou bolim);
- c) Em cada jogada (ponto, rafa ou tiro) as equipes buscam a marcação do número máximo de pontos possíveis, ou seja, 4 pontos nas partidas de individual e de dupla e 6 nas de trio;
- d) Os jogadores devem permanecer na cabeceira desde o início da jogada até o término do lançamento das suas bochas;
- e) A partir do momento em que um atleta apanhar a bocha para fazer o seu lançamento, os outros atletas devem permanecer em silêncio e sem movimentação. O silêncio deve ocorrer também em relação à torcida.

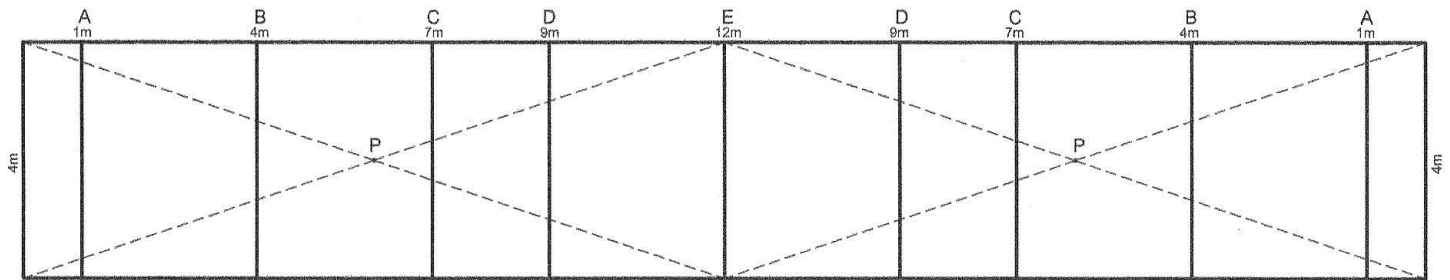
Art. 4º EQUIPES E UNIFORMES

4.1. As equipes devem ser constituídas de:

- a) Individual - um contra um, com quatro bochas cada jogador;
- b) Dupla - dois contra dois, com duas bochas cada jogador;
- c) Trio - três contra três, com duas bochas cada jogador;



CONFEDERAÇÃO BRASILEIRA DE BOCHA E BOLÃO

Av. Protásio Alves, 809 - Rio Branco - CEP 90.410-004 - Porto Alegre / RS

Telefones: (51) 3225.9054 e 3084.0438-CNPJ 69.107.043/0001-77

Site: www.cbbbbochaebolao.com.br

E-mail: cbbb@cpovo.net

- d) As equipes devem ser formadas por, no mínimo, três jogadores, não havendo limite máximo de inscrições em cada evento. As equipes com mais de três jogadores inscritos podem inscrever até seis jogadores para as partidas contra outra equipe (individual, dupla e trio). Essa inscrição poderá ser diferente para as partidas subsequentes (contra outras equipes). Cada jogador poderá ser repetido uma vez, ou seja, poderá jogar duas partidas, sem exceção de individual, dupla e trio.
- e) Cada equipe pode ter um Instrutor Técnico, que deverá permanecer em sua área técnica, e dela sair somente quando for utilizar o seu tempo solicitado;
- f) Para a realização de qualquer evento os jogadores e os árbitros deverão estar rigorosamente uniformizados. Os jogadores devem usar uniforme padrão da entidade que representam: tênis apropriado, calça e camiseta (com o respectivo emblema da entidade). Será permitido o uso de bermuda, desde que todos os jogadores da mesma equipe, estejam iguais.
- g) É obrigatória apresentação da ficha de filiação ou carteira de registro na sua Federação, juntamente com a relação dos atletas. A participação de atleta em situação irregular acarretará em multa.

4.2. Deveres e direitos das equipes:

- a) As partidas de competição, duplas ou trios, somente poderão ser iniciadas se as equipes estiverem completas, caso uma equipe esteja incompleta será excluída (WO) da rodada e, no caso de WO da equipe, a mesma será excluída da competição;
- b) Os jogadores devem participar com a quantidade de bochas que lhes corresponde por direito;
- c) As formações de duplas ou trios devem ter um jogador capitão, o qual tem o direito de discorrer com o árbitro e comunicar-lhe a decisão de sua equipe;
- d) O tempo máximo concedido a cada jogador para jogar cada bocha é de 45 segundos, este tempo será aumentado para um minuto quando for olhar o jogo e efetuar o lançamento da bocha. No trajeto não poderá comunicar-se com o técnico e demais pessoas. Caso venha acontecer será considerado como tempo utilizado;
- e) Cada equipe tem o direito de consultar com seu Instrutor Técnico por até três vezes por partida.;
- f) O tempo máximo concedido ao Instrutor Técnico de cada equipe para consultar com os seus jogadores é de dois minutos;
- g) O pedido de interrupção somente poderá ser solicitado quando a sua equipe for jogar. A quebra dessa norma acarretará advertência a toda a equipe. Infrações subsequentes implicarão na privação do uso de uma bocha ainda não jogada por cada infração cometida. O capitão da equipe indicará de qual dos jogadores será anulada a bocha;
- h) Nos torneios e campeonatos se admite, dentro da modalidade de duplas e de trios, a substituição de um jogador, que deverá permanecer na cancha até o final do jogo



CONFEDERAÇÃO BRASILEIRA DE BOCHA E BOLÃO

Av. Protásio Alves, 809 - Rio Branco - CEP 90.410-004 - Porto Alegre / RS

Telefones: (51) 3225.9054 e 3084.0438-CNPJ 69.107.043/0001-77

Site: www.cbbbbochaebolao.com.br

E-mail: cbbb@cpovo.net

4.3. Deveres e direitos dos jogadores:

Princípios gerais:

- a) Os jogadores estão sujeitos às normas dos princípios gerais da Carta Olímpica, dos Regulamentos do Comitê Olímpico Internacional – COI, da Confederação Bochística Internacional – CBI, da Confederação Panamericana de Bochas e da Confederação Brasileira de Bocha e Bolão. Em particular, os jogadores devem ter respeito absoluto pelo árbitro e pelos adversários. Os jogadores devem atuar com o mais genuíno espírito esportivo, antes, durante e após cada partida.
- b) De acordo com disposição do COI é proibido o uso de anabolizantes, de substâncias alcoólicas, de celular e de tabagismo durante a realização das partidas. Os jogadores que transgredirem a essas normas disciplinares, dentro e fora da cancha, estarão sujeitos a testes de bafômetro e exames antidoping, podendo ser punidos com a pena de expulsão da partida, exclusão da competição, além da perda da partida, ficando a equipe infratora com os pontos obtidos até o momento e anotando-se a pontuação máxima à equipe adversária.

Disposições específicas:

- a) Os jogadores não participantes da jogada devem permanecer na área da cabeceira, até a linha dos 4m (linha B), não devendo interferir, sob qualquer hipótese, na jogada em ação.
- b) Os jogadores que transgredirem as regras em circunstâncias não compreendidas dentro das eventualidades citadas serão repreendidos pelo árbitro e, em caso de reincidência, será anulada uma bocha que seria utilizada pelo jogador.
- c) Cada jogador poderá, com a permissão do árbitro e após ter jogado suas bochas, sair da quadra uma vez por partida durante dois minutos. O tempo será computado a partir do momento de sua saída. Caso o jogador não retorne à cancha dentro do tempo estabelecido, será penalizado, a cada dois minutos, com uma bocha.
- d) Os jogadores não poderão interferir na medição das bochas, devendo ficar a 1m de distância para que o árbitro e seu auxiliar decidam a quem pertence o ponto. A critério do juiz, poderá ser solicitado a presença de um jogador de cada equipe para conferir a medida.

Art. 5º AS PARTIDAS E OS PONTOS

- a) A partida será vencida pela equipe que primeiro totalizar o número de pontos estipulado para cada competição (12 a 15 pontos). A Comissão Técnica Arbitral Internacional, a Confederação Bochística Internacional, a Confederação Panamericana de Bochas e a Confederação Brasileira de Bocha e Bolão são responsáveis pela definição dos limites de pontos de cada competição (12 a 15 pontos).
- b) A pontuação obedecerá a seguinte norma: um ponto para cada bocha da mesma equipe mais próxima do bolim, em comparação às bochas da equipe adversária.



CONFEDERAÇÃO BRASILEIRA DE BOCHA E BOLÃO

Av. Protásio Alves, 809 - Rio Branco - CEP 90.410-004 - Porto Alegre / RS

Telefones: (51) 3225.9054 e 3084.0438-CNPJ 69.107.043/0001-77

Site: www.cbbochaebolao.com.br

E-mail: cbbb@cpovo.net

Art. 6º AS BOCHAS E O BOLIM

Características gerais:

- As bochas devem ser de forma esférica e de material sintético. O bolim deve ser de forma esférica.
- O bolim deve ter 3,5 cm de diâmetro e de aço.
- As bochas devem ter 10,7 cm de diâmetro e peso de 900 a 950 gramas, tanto para os campeonatos mundiais, continentais e intercontinentais quanto para as copas do mundo e competições com representação nacional, incluindo os eventos regionais e locais.

Disposições específicas:

- Antes do início de cada partida o árbitro deve verificar se as bochas estão dentro dos padrões regulamentares, bem como se as canchas de jogo e a iluminação oferecem as condições adequadas para o desenvolvimento normal da competição.
- Durante a disputa da partida não será permitida a substituição de bochas ou bolim. A transgressão desta norma implicará na perda da partida. Em caso da ruptura de bocha, o árbitro providenciará a sua substituição ao final da jogada. A substituição das bochas de uma equipe somente será permitida se, por razão de força maior, a partida for interrompida pelo árbitro, com a continuidade em outra cancha ou, na mesma cancha, mas em outra oportunidade.
- As decisões de interpretação do árbitro e auxiliares, são inapeláveis quando tomadas em jogadas de apreciação visual. Entretanto, caso tenha consulta e concordância de ambas as equipes, o árbitro poderá rever a sua decisão.
- Qualquer irregularidade detectada pelo árbitro deverá ser registrada em súmula para posterior avaliação.

Art. 7º SINALIZAÇÃO DAS BOCHAS E DO BOLIM

- As bochas devem ser marcadas pelo árbitro sobre a cancha de jogo de modo diferente para cada equipe (conforme Figura 3).



Figura 3: Exemplo de marcação das bochas na cancha.



CONFEDERAÇÃO BRASILEIRA DE BOCHA E BOLÃO

Av. Protásio Alves, 809 - Rio Branco - CEP 90.410-004 - Porto Alegre / RS

Telefones: (51) 3225.9054 e 3084.0438-CNPJ 69.107.043/0001-77

Site: www.cbobbbochaebolao.com.br

E-mail: cbbb@cpovo.net

b) A marcação do bolim na cancha deve ser efetuada de forma diferente daquela utilizada para as bochas, conforme a Figura 4.



Figura 4: Exemplo de marcação do bolim.

Art. 8º REGRA DA VANTAGEM

- a) A regra da vantagem consiste no fato de que toda bocha jogada a ponto, rafa ou tiro, incluindo todas as suas irregularidades, podem ser consideradas válidas, ou não, de acordo com critério da equipe adversária, ou seja, dependendo da aplicação, ou não, da regra da vantagem.
- b) Para decisão da vantagem o adversário poderá olhar e, se necessário solicitar a verificação da medida, antes de aceitar ou não.
- c) Mesmo que o tiro, rafa ou a jogada a ponto, sejam irregulares, deverá ser observada a regra da vantagem. Todas as bochas que, por efeito de seus respectivos lançamentos (ponto, rafa e tiro), atingirem diretamente tábuas laterais e cabeceira, sem fazer jogo, na sua trajetória de ida implicará na anulação da bocha, podendo ser aplicada a regra da vantagem.

Art. 9º INÍCIO DA PARTIDA E LANÇAMENTO DA BOCHA E DO BOLIM

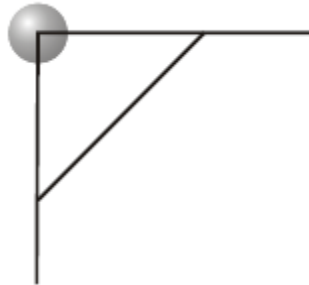
- a) A partida é iniciada com a colocação do bolim no ponto "P", no centro da zona válida da cancha. O ponto "P" deve estar sinalizado sobre o terreno de forma permanente.
- b) Antes do início de cada jogada as bochas devem ser colocadas contra a cabeceira da saída ou no local demarcado na cancha, observando-se que as bochas de cada equipe devem permanecer em lados opostos.
- c) O direito de jogar a primeira bocha, ou de indicar a cabeceira a partir de onde se dará início de cada partida, será definido por meio de sorteio entre as equipes. O sorteio dará a uma equipe o direito de lançar a primeira bocha, e à outra equipe o direito de escolha da cabeceira para início da partida.
- d) Em caso de anulação de bocha, seja no início da partida ou em qualquer outra jogada sucessiva, a equipe deverá jogar outra bocha e assim sucessivamente até efetuar jogo válido.
- e) Em caso de anulação da jogada, a mesma deverá ser repetida da mesma cabeceira. O direito de jogar a primeira bocha permanece com a mesma equipe que efetuou a saída na jogada anterior.



CONFEDERAÇÃO BRASILEIRA DE BOCHA E BOLÃO

Av. Protásio Alves, 809 - Rio Branco - CEP 90.410-004 - Porto Alegre / RS

Telefones: (51) 3225.9054 e 3084.0438-CNPJ 69.107.043/0001-77

Site: www.cbbochaebolao.com.br

E-mail: cbbb@cpovo.net

f) Nas jogadas subsequentes, o bolim deve ser lançado pela equipe que tenha marcado ponto na jogada anterior. Após um lançamento irregular, o bolim deve passar para a equipe adversária, com direito a um só lançamento e, em caso de nova irregularidade, o bolim será colocado pelo árbitro no ponto "P". O direito de lançar a primeira bocha continua com a equipe que marcou ponto na jogada anterior. O lançamento do bolim deve ser sempre efetuado com o consentimento do árbitro.

g) O bolim estará em jogo quando ultrapassar por completo a linha E (meio da cancha).

h) O lançamento do bolim será anulado quando:

I) Sua periferia atingir (cancha de 24 m) a linha "A" oposta ou não ultrapassar por completo a linha "E" (meio da cancha).

II) Sua periferia atingir (cancha de 26,50 m) a linha "B" oposta ou não ultrapassar a linha "E" (meio da cancha).

III) Ficar apoiado nas tábuas laterais ou a uma distância igual ou inferior a 13 cm.

IV) O jogador, após ter lançado o bolim, ultrapassar a linha "B" (4m saída).

I) A jogada será anulada quando, por efeito de jogo válido, o bolim:

I) Regressar ultrapassando a linha "E" (meio da cancha), não podendo sua periferia atingir a mesma.

II) Quando sair da cancha e retornar após bater em corpos estranhos.

III) Bater contra objetos estranhos, árbitro ou em um dos jogadores, mesmo sem intenção. Caso ocorra de forma intencional, a equipe será penalizada com a pontuação máxima da jogada.

IV) Ficar debaixo das tábuas perimétricas, já que o bolim deve ficar sempre livre em toda a sua circunferência.

j) Quando, por efeito de jogo válido, permanecer somente o bolim em quadra, a equipe que causou a saída das bochas deverá jogar outra bocha válida, de modo a permitir a continuação da jogada.

Art. 10. LANÇAMENTO DAS BOCHAS: PONTO, RAFA E TIRO

a) A bocha pode ser jogada a ponto, rafa ou tiro.

b) O lançamento da bocha de rafa e o de tiro (bochada) será válido se o jogador declarar ao árbitro o tipo de lançamento que se propõe a efetuar e qual o objeto que pretende atingir. Se o jogador decidir mudar o tipo de lançamento ou o objeto a ser atingido, deverá retificar sua decisão ao árbitro, caso contrário, valerá para o árbitro a declaração inicial, aplicando-se a regra da vantagem.

c) Durante o lançamento da bocha o jogador não pode apoiar o pé nem a mão sobre as tábuas, salvo casos especiais decididos em congressos técnicos. Não sendo o caso, o lançamento será irregular, e a equipe adversária poderá aplicar a regra da vantagem.



CONFEDERAÇÃO BRASILEIRA DE BOCHA E BOLÃO

Av. Protásio Alves, 809 - Rio Branco - CEP 90.410-004 - Porto Alegre / RS

Telefones: (51) 3225.9054 e 3084.0438-CNPJ 69.107.043/0001-77

Site: www.cbbbbochaebolao.com.br

E-mail: cbbb@cpovo.net

- d) Durante o lançamento não se permite aos jogadores ultrapassarem a linha de lançamento com o pé de apoio; o contrapasso não poderá atingir o terreno, antes do lançamento da bocha, sob pena da aplicação da regra da vantagem.
- e) O jogador em ação que tiver outras bochas para jogar não deve ultrapassar:
- I) A linha D ou D' (9m) após um lançamento a ponto;
 - II) A linha E ou E' (meio) após um lançamento de rafa.
 - III) A linha D (oposta) após um lançamento de tiro (bochada). Se uma destas linhas forem ultrapassadas, o jogador será penalizado com a desclassificação de um bocha não jogada.
- f) As bochas jogadas que atingirem diretamente as tábuas laterais e/ou fundo da cancha antes de efetuarem jogo, são consideradas irregulares, cabendo ao adversário aplicar a regra da vantagem.
- g) A trajetória da bocha jogada não pode ser interrompida ou desviada de forma intencional pelos jogadores, sob pena de conceder à equipe adversária a pontuação máxima da jogada.
- h) Caso um jogador faça uso de bocha do adversário, a equipe adversária poderá aceitar ou solicitar que a bocha seja devolvida, com a desclassificação de uma bocha da equipe infratora.
- i) As bochas que vierem a ser desclassificadas no decorrer de cada jogada devem ser colocadas pelo árbitro na cabeceira oposta à saída, em local apropriado.
- j) Caso um jogador faça uso de uma terceira bocha da sua equipe, esta será desclassificada. Se a jogada não for percebida pelo árbitro e o jogo tiver prosseguimento, a jogada será considerada válida.

Art. 11. NORMAS COMUNS PARA AS BOCHAS E PARA O BOLIM

- a) Toda bocha ou bolim que estiverem na tábua (cabeceira) e forem por ela deslocadas, deverão voltar às suas marcas originais, já que tábua não deve fazer jogo.
- b) A bocha ou o bolim que, por efeito da regra do jogo, saírem da cancha, são nulas. Se a bocha, após bater em objetos estranhos, voltar à cancha, provocando o desvio de outras bochas paradas e marcadas, estas deverão retornar às suas marcas de origem. Entretanto, se uma bocha voltar à cancha atingindo bochas em movimento, estas deverão ser marcadas na posição que pararem, enquanto a bocha que retornou à cancha será anulada. Se o lugar (posição final) estiver ocupado por uma bocha deslocada, esta voltará à sua marca e as outras serão colocadas no lugar mais próximo, a sua direita ou a sua esquerda, sempre em prejuízo da bocha marcada.
- c) Caso a bocha, após retornar à cancha, atinja o bolim em movimento ou fora de sua marca, a jogada será anulada.



CONFEDERAÇÃO BRASILEIRA DE BOCHA E BOLÃO

Av. Protásio Alves, 809 - Rio Branco - CEP 90.410-004 - Porto Alegre / RS

Telefones: (51) 3225.9054 e 3084.0438-CNPJ 69.107.043/0001-77

Site: www.cbobbbochaebolao.com.br

E-mail: cbbb@cpovo.net

Art. 12. TREINO DE RECONHECIMENTO E PASSEIO

- a) As equipes terão direito ao reconhecimento das canchas durante cinco minutos antes da partida e separadamente.
- b) Antes do início de cada partida as equipes terão direito ao passeio, que deverá constar de uma jogada de ida e volta. Esse direito é dado apenas às equipes que ainda não jogaram naquela referida cancha.
- c) Esse mesmo direito será garantido às equipes se, por razão de força maior, a partida vier a ser interrompida, com continuação em cancha distinta.
- d) A equipe que estiver ausente no momento do reconhecimento das canchas perderá o direito ao passeio.
- e) A equipe ausente no momento do reconhecimento das canchas terá uma tolerância de cinco minutos para entrar em cancha. Confirmada a ausência, a equipe perderá a partida por WO, creditando-se à equipe adversária a pontuação máxima.

Art. 13. JOGADA A PONTO

- a) A jogada a ponto consiste em lançar a bocha em direção a um ponto de referência na cancha de jogo.
- b) Se uma equipe esgotar as suas bochas sem ter efetuado jogo válido, serão creditados à equipe adversária os pontos referentes às bochas válidas, acrescido do número de bochas ainda não jogadas.
- c) Se duas bochas adversárias estiverem equidistantes do bolim, a equipe que tiver provocado o empate deverá jogar novamente até obter o ponto ou esgotar as suas bochas. Se ao final da jogada persistir o empate, a jogada será anulada e uma nova jogada deverá ser reiniciada da mesma cabeceira.
- d) Qualquer bocha jogada a ponto que tocar as tábuas laterais antes de ter efetuado jogo válido será considerada irregular, ficando sujeita à aplicação da regra da vantagem.
- e) Toda bocha jogada a ponto que tocar diretamente a cabeceira (fundo da cancha) será anulada, salvo se aplicada, a regra da vantagem.

Art. 14. DESVIO DA BOCHA NA JOGADA A PONTO

Em caso de ocorrer o desvio de bochas, as distâncias percorridas por estas devem ser medidas com os dispositivos apropriados para esse fim. O árbitro poderá, a seu critério, recorrer ao metro, à fita métrica e à ajuda de assistentes. A medição deverá ser efetuada sempre após a marcação das bochas sobre o terreno.



CONFEDERAÇÃO BRASILEIRA DE BOCHA E BOLÃO

Av. Protásio Alves, 809 - Rio Branco - CEP 90.410-004 - Porto Alegre / RS

Telefones: (51) 3225.9054 e 3084.0438-CNPJ 69.107.043/0001-77

Site: www.cbbbbochaebolao.com.br

E-mail: cbbb@cpovo.net

14.1. Choque Direto:

- A bocha jogada a ponto que se chocar contra qualquer outra ou contra o bolim, conforme a Figura 5, desviando qualquer um dos dois em uma extensão superior a 70cm, será anulada e a bocha deslocada será recolocada no seu lugar de origem, salvo no caso da aplicação da regra da vantagem.
- No caso de a jogada ser aceita pela equipe adversária, marcam-se as bochas onde pararam.
- Se a jogada não for aceita pela equipe adversária, a bocha infratora será anulada e as deslocadas voltarão às suas marcas.



Figura 5. Exemplo de jogada a ponto que provoca o arrasto de bocha e bolim a uma distância superior a 70cm.

14.2. Choque em Cadeia:

A bocha jogada que se chocar a outra e provocar o arrasto de uma terceira bocha ou do bolim a uma extensão superior a 70cm, a partir do primeiro impacto, conforme a Figura 6, será anulada e as bochas deslocadas serão recolocadas no lugar de origem, salvo no caso da aplicação da lei da vantagem, quando as bochas, o bolim ou ambos serão marcados onde pararam.

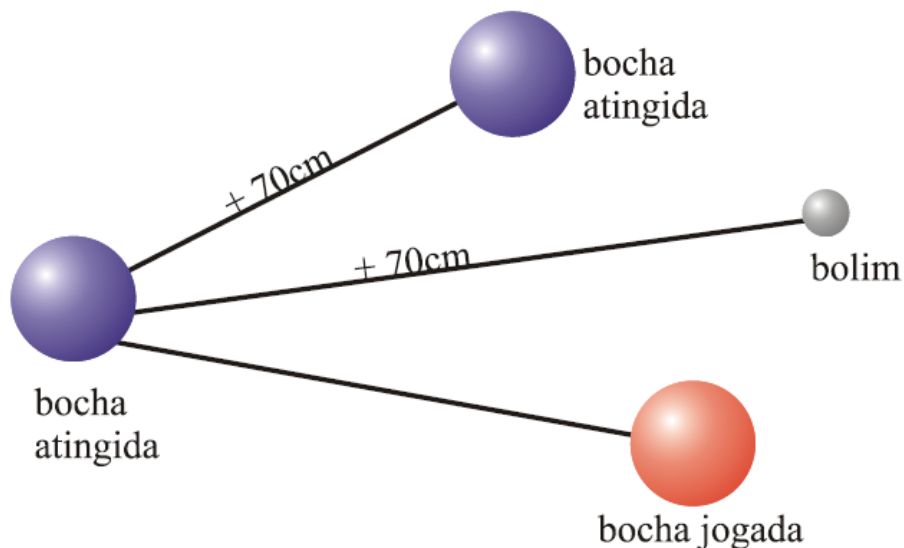

CONFEDERAÇÃO BRASILEIRA DE BOCHA E BOLÃO

Av. Protásio Alves, 809 - Rio Branco - CEP 90.410-004 - Porto Alegre / RS

Telefones: (51) 3225.9054 e 3084.0438-CNPJ 69.107.043/0001-77

Site: www.cbbbbochaebolao.com.br

E-mail: cbbb@cpovo.net

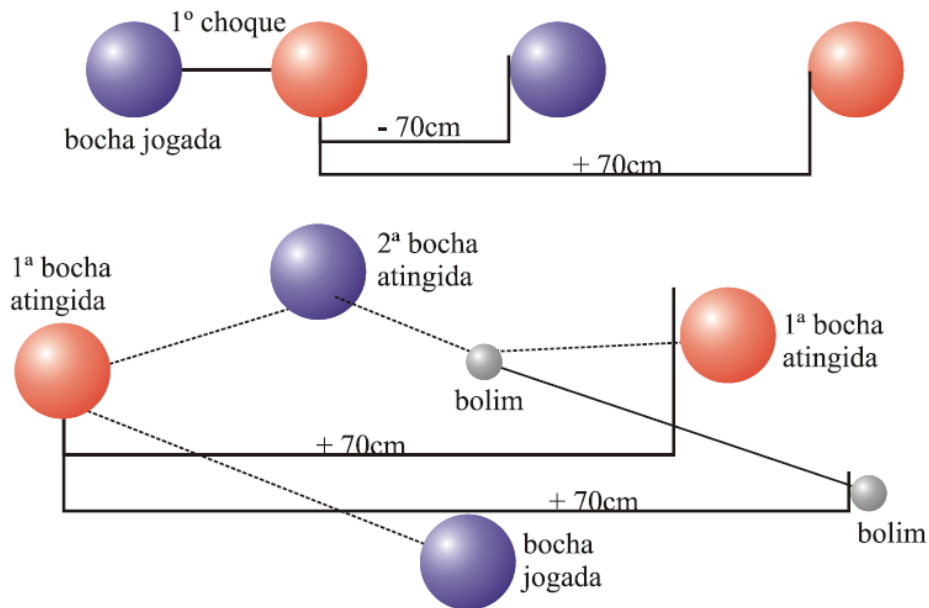

14 Figura 6. Caracterização de jogadas em cadeia.

14.3. Desvio sem consequência:

A bocha jogada que venha a deslocar uma ou mais bochas, sem implicar em arrasto, ou seja, distância inferior a 70cm, conforme a Figura 7, é considerada válida, ficando todas as bochas nos lugares onde se detiverem.



Figura 7. Exemplo de jogada com choque, sem, entretanto, configurar arrasto



CONFEDERAÇÃO BRASILEIRA DE BOCHA E BOLÃO

Av. Protásio Alves, 809 - Rio Branco - CEP 90.410-004 - Porto Alegre / RS

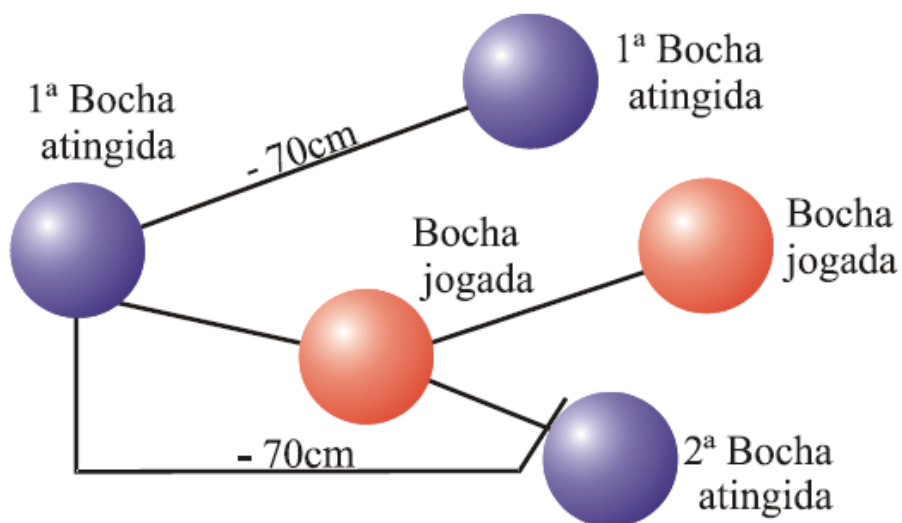
Telefones: (51) 3225.9054 e 3084.0438-CNPJ 69.107.043/0001-77

Site: www.cbbbbochaebolao.com.br

E-mail: cbbb@cpovo.net

14.4 Regra do oposto:

Quando uma bocha jogada a ponto deslocar uma ou mais bochas, ou o bolim, à uma distância inferior a 70cm, mas a bocha jogada percorrer uma distância superior a 70cm, conforme a Figura 8, o adversário tem o direito de solicitar o oposto. Nesse caso, todas as bochas deslocadas, inclusive o bolim, devem voltar às suas marcas de origem e a bocha jogada deve permanecer no lugar onde parou. Se a bocha lançada estiver ocupando uma das marcas esta não poderá retornar à posição de origem, permanecendo onde parou.



Figura 8. Exemplo de jogada em que a bocha lançada, após tocar em outras bochas, percorre uma distância superior a 70cm, sem, entretanto, causar arrasto.

Art. 15. JOGADA DE RAFA

- A jogada consiste em atingir, com ou sem o auxílio do terreno, uma determinada bocha ou o bolim.
- A bocha jogada será válida se o jogador declarar ao árbitro o objeto que pretende atingir (bocha ou bolim) e lançar a bocha de forma regular.
- Após o lançamento da bocha o jogador em ação poderá ultrapassar a linha B ou B'. Se o jogador ultrapassar a linha B ou B' antes de ter efetuado o lançamento a bocha jogada será irregular, podendo-se aplicar a regra da vantagem.
- Entre as linhas D e D' (zona de tiro), todos os objetos situados a 13cm ou menos do bolim (\leq) constituem o que se denomina de "berçário". O árbitro deve indicar, antes de autorizar o lançamento, quais os objetos que se encontram nessa situação. A bocha lançada dentro dos limites das linhas B e B' deverá picar além da linha D ou D'. A bocha que atingir esta linha ou picar antes da mesma, será considerada irregular, podendo-se aplicar a regra da vantagem.

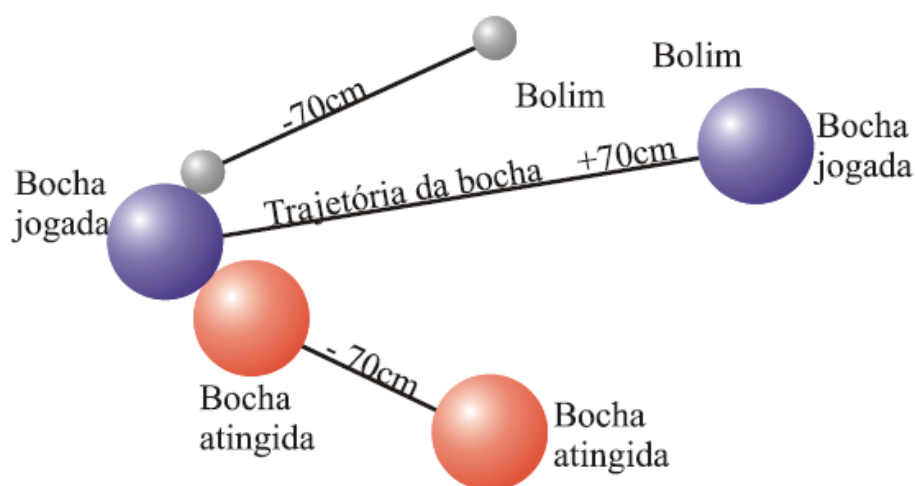

CONFEDERAÇÃO BRASILEIRA DE BOCHA E BOLÃO

Av. Protásio Alves, 809 - Rio Branco - CEP 90.410-004 - Porto Alegre / RS

Telefones: (51) 3225.9054 e 3084.0438-CNPJ 69.107.043/0001-77

Site: www.cbbsbochaebolao.com.br

E-mail: cbbb@cpovo.net

- e) A bocha lançada que não atingir o objeto declarado, e tocar diretamente a cabeceira, ou se o atingir o objeto declarado de forma irregular, será anulada, salvo se aplicada a regra da vantagem.
- f) É permitido rafar qualquer bocha situada após a linha D ou D' (oposta), bem como quando situadas na zona de tiro, em condição de berçário.
- g) O bolim, por sua vez, pode ser rafado sempre.
- h) Uma bocha poderá ser rafada dentro da zona de tiro quando se encontrar em situação de "berçário", ou seja, a uma distância menor ou igual a 13cm do bolim (\leq). Na zona de tiro esta regra não pode, entretanto, ser aplicada para o caso de duas bochas.
- i) Toda bocha decorrente de uma jogada de rafa que não atingir qualquer objeto (bochas ou bolim) e tocar diretamente a cabeceira (fundo da cancha) será anulada, salvo se aplicada a regra da vantagem.
- j) Toda bocha que for atingida por efeito de uma jogada de rafa, assim como as bochas deslocadas e a bocha lançada que tocarem a cabeceira e retornarem, deslocando ou não bochas ou bolim, marcam-se onde pararem, valendo todos os seus efeitos, salvo se ultrapassarem a linha D de origem, no caso de bocha ou a linha E, no caso do bolim.

Art. 16. JOGADA DE TIRO (BOCHADA)

- a) A jogada de tiro consiste em atingir diretamente, ou com o auxílio de uma porção delimitada do terreno, uma bocha adversária ou própria ou o bolim, declarada previamente ao árbitro.
- b) Para que a jogada seja válida, o jogador deve declarar ao árbitro o objeto que se propõe a atingir (bocha ou bolim).
- c) É proibido atirar (bochada) em sua própria bocha antes da linha E (meio da cancha), salvo quando esta estiver dentro do limite de distância de 13cm da bocha do adversário. Já a bocha do adversário, pode ser atirada em qualquer lugar da cancha.
- d) Antes de efetuar a jogada de tiro o jogador deve aguardar até o árbitro traçar um arco de 40 cm da bocha declarada e de todas que estiverem a 13cm ou menos da bocha declarada, devendo ainda aguardar a autorização para o lançamento da bocha, de outro modo, a jogada será declarada irregular e as bochas desviadas serão recolocadas no seu lugar de origem, salvo no caso da aplicação da regra da vantagem.
- e) Após o lançamento da bocha, o jogador em ação pode ultrapassar as linhas C ou C'. Se o jogador ultrapassar estas linhas antes do lançamento da bocha, a jogada será declarada irregular e as bochas deslocadas voltarão às suas marcas de origem, salvo no caso da aplicação da regra da vantagem.
- f) Na jogada de tiro (bochada) pode-se atingir os objetos que estiverem a uma distância menor ou igual a 13cm (\leq) do objeto declarado, sempre que o pique da bocha estiver dentro da distância de 40cm, não podendo atingir a linha do arco, conforme figura 9.



CONFEDERAÇÃO BRASILEIRA DE BOCHA E BOLÃO

Av. Protásio Alves, 809 - Rio Branco - CEP 90.410-004 - Porto Alegre / RS

Telefones: (51) 3225.9054 e 3084.0438-CNPJ 69.107.043/0001-77

Site: www.cbbbbochaebolao.com.br

E-mail: cbbb@cpovo.net

g) As bochas situadas antes das linhas D ou D' (oposta) devem ser atingidas somente por meio de jogada de tiro, salvo na condição de berçário, quando a rafa é permitida (ver também artigo 15, alíneas "f" e "g").

h) Toda bocha que for atingida por efeito de uma jogada de tiro, assim como as bochas deslocadas e a bocha lançada que tocarem a cabeceira e voltarem, deslocando ou não, bochas ou bolim, marcam-se onde pararem, valendo todos os seus efeitos, salvo se ultrapassarem a linha D de origem, no caso de bocha ou a linha E, no caso do bolim. O mesmo se aplica a bocha que voltar diretamente em decorrência de uma bochada.

i) Toda bocha atirada (bochada) que não atingir qualquer objeto (bochas ou bolim) e tocar diretamente a cabeceira (fundo da cancha) será anulada, salvo se aplicada a regra da vantagem.



Figura 9: Exemplo da colocação do arco antes da jogada a tiro.

Art. 17. SUSPENSÃO DA COMPETIÇÃO E PARTIDAS

a) Cabe ao árbitro a decisão da interrupção de uma partida devido a situações adversas (falta de luz, chuva etc.). As partidas interrompidas serão reiniciadas com os mesmos pontos adquiridos na jogada anterior à interrupção. Não serão, portanto, contabilizados os pontos de uma jogada não concluída.

b) Corresponde ao árbitro o direito de decidir sobre a suspensão, ou não, de uma jogada em curso.

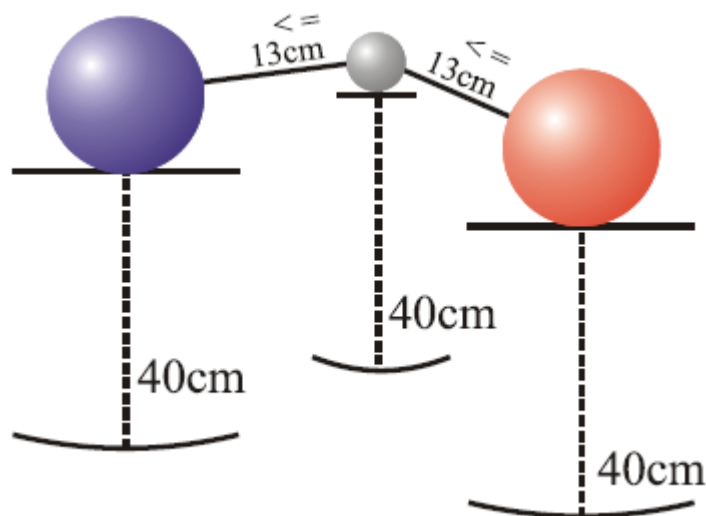
c) Se uma das equipes abandonar a cancha sem autorização do árbitro, considera-se que perdeu a partida, ficando a equipe com os pontos obtidos até aquele momento, atribuindo-se pontuação máxima à equipe adversária.



CONFEDERAÇÃO BRASILEIRA DE BOCHA E BOLÃO

Av. Protásio Alves, 809 - Rio Branco - CEP 90.410-004 - Porto Alegre / RS

Telefones: (51) 3225.9054 e 3084.0438-CNPJ 69.107.043/0001-77

Site: www.cbhbbochaebolao.com.br

E-mail: cbbb@cpovo.net

Art. 18. BOM SENSO

- a) Para o bom andamento e desenvolvimento do esporte e dos jogadores em geral, recomenda-se o uso do “bom senso” durante a prática desportiva, bem como durante suas atividades diárias.
- b) A presente regra não terá interpretação diferente do que nela está escrito.

Art. 19. DISPOSIÇÕES FINAIS

- a) A retirada ou permanência dos cavalinhos nas canchas é opcional.
- b) O piso das canchas deverá, paulatinamente, ser substituído, já que eventos oficiais da CBBB somente serão realizados em canchas com piso de carpete.
- c) As entidades que desejarem adaptar suas canchas às dimensões de 26,50m de comprimento poderão fazê-lo.
- d) Nas competições organizadas pela CBBB, a sede deverá ter no pavilhão no mínimo duas canchas.
- e) Nas competições nacionais, as equipes sede poderão jogar sempre nas canchas da sede, sorteando-se sempre a cancha para cada confronto.
- f) Nas competições nacionais, a organização do evento fica a cargo da CBBB.
- g) Para a realização de eventos nacionais e internacionais as Federações filiadas deverão solicitar autorização à CBBB.
- h) Serão aplicados cartões amarelos e vermelhos para atletas, dirigentes e público nas praças esportivas, com penalidades específicas para cada modalidade de cartão, que serão posteriormente relacionados pela diretoria da CBBB:
- i) Os casos omissos a esta Regra serão solucionados pela Diretoria da CBBB.
- j) Todos os direitos são reservados à CBBB.
- k) A presente Regra entrará em vigor a partir de 1º de fevereiro de 2018.

Porto Alegre, RS, 22 janeiro de 2018.

Walques Batista dos Santos

Presidente da Confederação Brasileira de Bocha e Bolão



CONFEDERAÇÃO BRASILEIRA DE BOCHA E BOLÃO

REGULAMENTOS

CAMPEONATOS BRASILEIROS

- ADULTO MASCULINO**
- ADULTO FEMININO**
- MASTER MASCULINO**
- MASTER FEMININO**
- JUVENIL**



CONFEDERAÇÃO BRASILEIRA DE BOCHA E BOLÃO

Avenida Protásio Alves, 809 - Rio Branco -CEP 90.410-004 -Porto Alegre / RS

Telefones: +55 51 3225.9054 51 3084.0438-CNPJ 69.107.043/0001-77

Site:www.cbbbbochaebolao.com.br

E-mail: cbbb@cpovo.net

CAMPEONATO BRASILEIRO DE BOCHA

REGULAMENTO

ART. 1º - OS CAMPEONATOS BRASILEIROS DE BOCHA (MASCULINO-FEMININO-MASTERS E JUVENIL) SÃO COMPETIÇÕES DIRIGIDAS PELA CONFEDERAÇÃO BRASILEIRA DE BOCHA E BOLÃO E REALIZADA PELA FEDERAÇÃO SEDE DO ENVENTO.

ART. 2º - OS CAMPEONATOS BRASILEIROS DE BOCHA SERÃO DISPUTADOS NA REGRA PONTO-RAFA-TIRO, EM VIGOR, E OS LOCAIS DAS COMPETIÇÕES SERÃO APROVADOS PELO DEPARTAMENTO TÉCNICO DA CONFEDERAÇÃO BRASILEIRA DE BOCHA E BOLÃO.

DAPARTICIPAÇÃO

ART. 3º - AS FEDERAÇÕES FILIADAS, APÓS COMUNICAÇÃO DA CBBB CONFIRMANDO A REALIZAÇÃO DO EVENTO, DEVERÃO COMUNICAR, ATRAVÉS DE OFÍCIO E DENTRO DO PRAZO 15 DIAS, A SUA PARTICIPAÇÃO.

ART. 4º - AS INSCRIÇÕES MENCIONANDO OS NOMES DOS ATLETAS E NÚMERO DE REGISTRO NA FEDERAÇÃO, ACOMPANHADAS DO RESPECTIVO PAGAMENTO, BEM COMO A RELAÇÃO COMPLETA DA DELEGAÇÃO, DEVERÃO SER ENVIADAS À CBBB, COM ANTECEDÊNCIA DE 15 (QUINZE) DIAS DA DATA DO EVENTO, DEVENDO SER APRESENTADAS NO CONGRESSO CÓPIA DA DOCUMENTAÇÃO ACIMA.

ART. 5º - CADA FEDERAÇÃO TERA LIBERDADE DE INSCREVER O NÚMERO DE ATLETAS QUE JULGAR CONVENIENTE, ACRESCENTANDO NA DELEGAÇÃO 01 (UM) DELEGADO, 01 (UM) TÉCNICO E O PRESIDENTE DA FEDERAÇÃO. SERÁ FORNECIDA HOSPEDAGEM E ALIMENTAÇÃO PARA 08 (OITO) PESSOAS, PELA ENTIDADE SEDIANTE, OS DEMAIS ATLETAS INSCRITOS E OU DIRIGENTES DEVERÃO PAGAR SUAS DESPESAS.

ART. 6º - A FEDERAÇÃO SEDE DO ENVENTO, TERÁ DE FORNECER HOSPEDAGEM E ALIMENTAÇÃO PARA 04 (QUATRO) DIRETORES DA CBBB.

ART. 7º - A FEDERAÇÃO SEDE DO EVENTO, CABERÁ INDICAR ÁRBITROS SUFICIENTES PARA DIRIGIR AS COMPETIÇÕES, DEVENDO TER SEMPRE DOIS ÁRBITROS DENTRO DA QUADRA (CANCHA).

ART. 8º - SÃO EXIGÊNCIAS PARA O (A) ATLETA PARTICIPAR DOS CAMPEONATOS BRASILEIROS:

- A) SER BRASILEIRO (A) NATO(A) OU NATURALIZADO(A);
- B) ESTAR REGISTRADO E APTO NA FEDERAÇÃO PARTICIPANTE;
- C) NOME DEVE CONSTAR NA RELAÇÃO DE ATLETAS INSCRITOS COM O VISTO DO PRESIDENTE DA RESPECTIVA FEDERAÇÃO;
- D) NÃO ESTAR CUMPRINDO PENALIDADES IMPOSTAS PELA CBBB, FEDERAÇÕES, LIGAS OU CLUBES FILIADOS;
- E) TER IDADE ATÉ 18 (DEZOITO) ANOS, COMPLETADOS NO ANO DA REALIZAÇÃO DA COMPETIÇÃO (JUVENIL);
- F) TER IDADE MÍNIMA DE 50 ANOS COMPLETADOS ATÉ A DATA DO INÍCIO DA COMPETIÇÃO PARA MASTER MASCULINO E 45 ANOS PARA MASTER FEMININO;
- G) ESTAR RIGOROSAMENTE UNIFORMIZADO (TODOS ATLETAS IGUAIS – CAMISETA, AGASALHO E MEIA BRANCA), CASO CONTRÁRIO A EQUIPE SERÁ PENALIZADA COM A PERDA DOS PONTOS. O USO DE BERMUDAS EM EVENTOS NACIONAIS FICA CONDICIONADO A AUTORIZAÇÃO DO PRESIDENTE DA CBBB, EXPRESSA NA CIRCULAR COM A RESPECTIVA PROGRAMAÇÃO.



CONFEDERAÇÃO BRASILEIRA DE BOCHA E BOLÃO

Avenida Protásio Alves, 809 - Rio Branco -CEP 90.410-004 -Porto Alegre / RS

Telefones: +55 51 3225.9054 51 3084.0438-CNPJ 69.107.043/0001-77

Site: www.cbbbbochaebolao.com.br

E-mail: cbbb@cpovo.net

DA COMPETIÇÃO

ART. 9º - TODAS AS DELEGAÇÕES PARTICIPANTES DOS CAMPEONATOS BRASILEIROS, SERÃO RECEPCIONADAS PELA FEDERAÇÃO ANFITRIÃ, UM DIA ANTES DO INÍCIO DAS COMPETIÇÕES, À PARTIR DAS 10:00 HS. ÀS 18:00HS SERÁ REALIZADO O CONGRESSO TÉCNICO E APÓS A SOLENIDADE DE ABERTURA COM JANTAR FESTIVO.

ART. 10º - O CAMPEONATO SERÁ DISPUTADO, JOGANDO TODAS AS EQUIPES PARTICIPANTES ENTRE SI, UMA CONTRA TODAS, NAS CATEGORIAS INDIVIDUAL, DUPLA E TRIO, QUANDO FOR POSSÍVEL. O CLUBE SEDE PODE JOGAR TODAS AS PARTIDAS EM SUAS QUADRAS, E QUANDO HOUVER MAIS DE UMA QUADRA, AS PARTIDAS DEVERÃO SER JOGADAS ALTERNADAMENTE, NUMA QUADRA E NOUTRA.

- A) NOS CAMPEONATOS BRASILEIROS DE SELEÇÕES MASTERS MASCULINO, FEMININO E JUVENIL, A FEDERAÇÃO SEDE PARTICIPARÁ COM UMA EQUIPE REPRESENTANDO O MUNICÍPIO SEDE E OUTRA DO ESTADO, FAZENDO O PRIMEIRO JOGO ENTRE SI, VALENDO TAMBÉM PARA TOSOS OS CAMPEANATOS, QUANDO ESTIVEREM EQUIPES DO MESMO ESTADO.**
- B) A EQUIPE CAMPEÃ DO CAMPEONATO BRASILEIRO DE SELEÇÕES MASTER MASCULINO, FEMININO E JUVENIL ANTERIOR TERÁ DIREITO ADQUIRIDO À PARTICIPAÇÃO NO PRÓXIMO CAMPEONATO;**
- C) A EQUIPE REPRESENTANTE DO MUNICÍPIO SEDE NO CAMPEONATO BRASILEIRO DE SELEÇÕES MASTER MASCULINO, FEMININO E JUVENIL, NÃO PAGARÁ AS TAXAS DE INSCRIÇÕES, AS DEMAIS EQUIPES PAGARÃO AS DEVIDAS TAXAS;**
- D) NOS CAMPEONATOS BRASILEIROS, CASO HAJA NECESSIDADE, A COMISSÃO COORDENADORA E COMISSÃO TÉCNICA DO EVENTO, PODERÃO ALTERAR O ORDENAMENTO DAS QUADRAS DE BOCHA DESIGNADAS PARA A SEQUENCIA DOS JOGOS, BEM COMO DOS HORÁRIOS PRÉ-ESTABELECIDOS PARA O INÍCIO DE CADA JOGO. NESTE CASO DEVERÃO SER UTILIZADAS AS PRIMEIRAS QUADRA DE BOCHA QUE FOREM VAGANDO.**
- E) O PRESIDENTE DA CONFEDERAÇÃO BRASILEIRA DE BOCHA E BOLÃO TERÁ O DIREITO A EFETUAR CONVITES PARA PARTICIPAÇÃO DE ENTIDADES BOCHOFILAS EM EVENTOS NACIONAIS.**

ART. 11º - ANTES DO INÍCIO DE CADA ENCONTRO, AS FEDERAÇÕES DEVERÃO FORNECER À MESA ANOTADORA A RELAÇÃO DOS 05(CINCO) ATLETAS DA DISPUTA JUNTAMENTE COM A ESCALAÇÃO DA EQUIPE (INDIVIDUAL, DUPLA E TRIO) UMA POR VEZ, DESIGNANDO O CAPITÃO DA EQUIPE.

ART. 12º - SERÁ PERMITIDA A SUBSTITUIÇÃO DE 02(DOIS) ATLETAS POR ENCONTRO, EXCETO NA PARTIDA INDIVIDUAL.

ART. 13º - DENTRO DE CADA RODADA SERÁ PERMITIDO A REPETIÇÃO DE ATLETAS. CADA JOGADOR PODERÁ SER REPETIDO UMA VEZ, OU SEJA, CADA JOGADOR PODERÁ JOGAR DUAS PARTIDAS SEM EXCEÇÃO DE INDIVIDUAL, DUPLA OU TRIO.

ART. 14º - OS ATLETAS, DURANTE O CAMPEONATO, PODERÃO FAZER AQUECIMENTO COM TODA A EQUIPE E O PASSEIO NAS CANCHAS ANTES DE CADA PARTIDA: UMA MÃO PARA CADA LADO COM AS DUAS EQUIPES JUNTAS.

ART. 15º - CADA ENCONTRO VALERÁ 01(UM) PONTO NO QUADRO DE RESULTADOS DA COMPETIÇÃO.



CONFEDERAÇÃO BRASILEIRA DE BOCHA E BOLÃO

Avenida Protásio Alves, 809 - Rio Branco -CEP 90.410-004 -Porto Alegre / RS

Telefones: +55 51 3225.9054 51 3084.0438-CNPJ 69.107.043/0001-77

Site:www.cbbbbochaebolao.com.br

E-mail: cbbb@cpovo.net

DO RESULTADO

ART. 16º - TERMINADA A COMPETIÇÃO E DE ACORDO COM O ARTIGO ANTERIOR, SERÁ ORGANIZADO O QUADRO DE COLOCAÇÃO FINAL DO CAMPEONATO COM A PROCLAMAÇÃO DAS FEDERAÇÕES:

- POR EQUIPE:

- A) MAIOR NÚMERO DE ENCONTROS;
- B) MAIOR NÚMERO DE VITÓRIAS;
- C) ENCONTRO DIRETO (NO CASO DE DUAS EQUIPES);
- D) MAIOR NÚMEROS DE POTOS PRÓ (FEITOS);
- E) MENOR NPUMERO DE PONTOS SOFRIDOS;
- F) RAFA NO BOLIM NO PONTO P NO CASO DE 03(TRÊS) OU MAIS EQUIPES, POR ATLETA;

OBS.: SÉRIE DE RAFAS ALTERNADAMENTE, ATÉ DESEMPATAR;

- POR CATEGORIA (INDIVIDUAL, DUPLA E TRIO)

- A) MAIOR NÚMERO DE VITÓRIAS;
- B) ENCNTRO DIRETO (NO CASO DE DUAS EQUIPES);
- C) MAIOR NÚMEROS DE PONTOS PRÓ (FEITOS);
- D) MENOR NÚMEROS DE PONTOS SOFRIDOS;
- E) RAFA NO BOLIM NO PONTO P NO CASO DE 03 (TRÊS) OU MAIS EQUIPES, POR ATLETA;

OBS.: SÉRIE DE RAFAS ALTERNADAMENTE, ATÉ DESEMPATAR;

D A P R E M I A Ç Ã O

ART. 17º - FAZ PARTE DESTES REGULAMENTO A PREMIAÇÃO DE FEDERAÇÕES, ATLETAS E ÁRBITROS ASSIM DESTINADAS:

- A) FEDERAÇÃO CAMPEÃ: 01(UM) TROFÉU E MEDALHAS AOS ATLETAS;
- B) À FEDERAÇÃO VICE-CAMPEÃ: 01(UM) TROFÉU E MEDALHAS AOS ATLETAS;
- C) À FEDERAÇÃO 3º COLOCADA: 01(UM) TROFÉU E MEDALHAS AOS ATLETAS;
- D) MEDALHA E OU TROFÉU AOS CAMPEÕES POR MODALIDADE: 01(UMA) PARA O INDIVIDUAL, 02(DUAS) PARA A DUPLA E 03(TRÊS) PARA O TRIO;
- E) MEDALHAS PARA A ARBITRAGEM.
- F) FICA LIBERADA A PREMIAÇÃO EM DINHEIRO ALÉM DO QUE CONSTA NS ITENS ACIMA (A, B, C, D, E);

D I S P O S I Ç Õ E S G E R A I S

ART. 18º - NÃO PODERÃO PARTICIPAR DO CAMPEONATO BRASILEIRO DE BOCHAS AS FEDERAÇÕES EM DÉBITO DE SUAS MENSALIDADES OU QUAISQUER OUTRAS DÍVIDAS COM A CBBB OU QUE ESTEJAM CUMPRINDO PENALIDADES IMPOSTAS PELA CBBB;

ART. 19º - CABERÁ A FEDERAÇÃO SEDE DO EVENTO, COM A COLABORAÇÃO DA CBBB, ORGANIZAR E PROGRAMAR O EVENTO ATÉ 20 (VINTE) DIAS ANTES DO INÍCIO DO CAMPEONATO;

ART. 20º - TODAS AS FEDERAÇÕES PARTICIPANTES DO CAMPEONATO DEVERÃO APRESENTAR NO CONGRESSO TÉCNICO, SUGESTÕES DE TABELAS, PARA SEREM APRECIADAS E APROVADAS, COLOCADO EM VIGOR;



CONFEDERAÇÃO BRASILEIRA DE BOCHA E BOLÃO

Avenida Protásio Alves, 809 - Rio Branco -CEP 90.410-004 -Porto Alegre / RS

Telefones: +55 51 3225.9054 51 3084.0438-CNPJ 69.107.043/0001-77

Site:www.cbbbbochaebolao.com.br

E-mail: cbbb@cpovo.net

- ART. 21º - O SORTEIO DOS JOGOS SERÃO REALIZADOS NO CONGRESSO TÉCNICO QUE ANTECEDE O EVENTO;
- ART. 22º - O CAMPEONATO BRASILEIRO DE BOCHAS SERÁ REALIZADO EM CLUBES POSSUÍDORES DE NO MÍNIMO 02 (DUAS) CANCHAS OFICIAIS, COM PISO DE CARPETE OU SIMILAR;
- ART. 23º - OS ÁRBITROS APRESENTADOS PELA FEDERAÇÃO SEDE FARÃO PARTE DO QUADRO DE ÁRBITROS E ESTARÃO À DISPOSIÇÃO DE UM DIRIGENTE DA CBBB;
- A) EM CASO DE ANORMALIDADE NA PARTIDA, O ÁRBITRO É OBRIGADO A COLOCAR O ACONTECIMENTO NA SÚMULA, PARA QUE POSSA SER JULGADO PELO DEPARTAMENTO TÉCNICO DA CBBB E JUNTA DISCIPLINAR;
- B) SERÁ UTILIZADO EM TODAS AS PARTIDAS DOS CAMPEONATOS 02 (DOIS) ÁRBITROS;
- ART. 24º - AS FEDERAÇÕES QUE SE FILIAREM APÓS A APROVAÇÃO DESTE REGULAMENTO, SEDIARÃO OS EVENTOS, DEPOIS DE COMPLETADO O RODÍZIO DAS FEDERAÇÕES JÁ FILIADAS, SE ASSIM ENTENDER A DIREÇÃO DA CBBB;
- ART. 25º - A CBBB COMUNICARÁ ATRAVÉS DE CIRCULAR ÀS FEDERAÇÕES A REALIZAÇÃO DO CAMPEONATO BRASILEIRO DE BOCHA, CUJA SEDE SERÁ INFORMADA POR PARTE DA FEDERAÇÃO PROMOTORA DENTRO DO PRAZO DE 60 (SESSENTA) DIAS ANTERIORES DO EVENTO;
- ART. 26º - AS FEDERAÇÕES PARTICIPANTES DO CAMPEONATO BRASILEIRO DE BOCHA, FICAM OBRIGADOS A SE APRESENTAREM COM SEU PAVILHÃO, SENDO ESTE JUNTAMENTE COM O DA CBBB, HASTEADOS E PERMANECENDO NO MASTRO, DESDE O INÍCIO ATÉ O TÉRMINO DO CERTAME;
- ART. 27º - TODAS AS FEDERAÇÕES PARTICIPANTES DO CAMPEONATO, BEM COMO ATLETAS, DELEGADOS, FICAM SUJEITOS A TODAS AS PENALIDADES E REGULAMENTOS DA CBBB E DEMAIS LEGISLAÇÕES VIGENTES NO BRASIL;
- ART. 28º - ESTE REGULAMENTO É VÁLIDO PARA TODOS OS CAMPEONATOS BRASILEIROS E ENTRARÁ EM VIGOR NA DATA DE SUA HOMOLOGAÇÃO PELA DIRETORIA DA CBBB;
- ART. 29º - OS CASOS OMISSOS NESTE REGULAMENTO SERÃO RESOLVIDOS PELA DIRETORIA DA CBBB.

DO CONGRESSO

- ART. 30º - O CONGRESSO DE BOCHA SERÁ CONSTITUÍDO DE 01(UM) DELEGADO, PODENDO PARTICIPAR O PRESIDENTE DA FEDERAÇÃO FILIADA E DO PRESIDENTE DA CBBB OU SEU SUBSTITUTO, REUNINDO-SE POR OCASIÃO DOS CAMPEONATOS BRASILEIROS.
- ART. 31º - O CONGRESSO SERÁ PRESIDIDO PELO PRESIDENTE DA CBBB OU SEU SUBSTITUTO LEGAL E SECRETARIADO PELO SECRETÁRIO OFICIAL DA CBBB POR ELEMENTO "AD HOC" NOMEADO NO ATO.
- ART. 32º - O CONGRESSO SERÁ ABERTO COM AS FEDERAÇÕES PRESENTES E QUITES COM SUAS OBRIGAÇÕES JUNTO À CBBB, E NÃO TERÃO DIREITO A VOTO AS FEDERAÇÕES QUE NÃO PARTICIPAREM DO CAMPEONATO.
- ART. 33º - POR OCASIÃO DO CONGRESSO TÉCNICO DE ABERTURA SERÁ DEFINIDO O TRIBUNAL ESPECIAL QUE SERÁ FORMADO PELOS PRESIDENTES OU SEUS REPRESENTANTES, QUE SERÃO RESPONSÁVEIS PELO JULGAMENTO DE TODOS OS PROBLEMAS TÉCNICOS E DISCIPLINARES QUE OSSAM SURTIR DURANTE O EVENTO, FICANDO EXTINTO QUANDO DO TÉRMINO DA COMPETIÇÃO.
- OBS.:** NESTES CASOS, AS FEDERAÇÕES ENVOLVIDAS NO PROBLEMA NÃO PODERÃO TOMAR PARTE DO TRIBUNAL ESPECIAL (JULGAMENTO).



CONFEDERAÇÃO BRASILEIRA DE BOCHA E BOLÃO

Avenida Protásio Alves, 809 - Rio Branco -CEP 90.410-004 -Porto Alegre / RS

Telefones: +55 51 3225.9054 51 3084.0438-CNPJ 69.107.043/0001-77

Site:www.cbbbbochaebolao.com.br

E-mail: cbbb@cpovo.net

- ART. 34º - TODAS AS EQUIPES PARTICIPANTES, INCLUINDO DIRIGENTES, ATLETAS E ÁRBITROS, FICAM SUJEITOS ÀS PENALIDADES E REGULAMENTOS DA CBBB E DE OUTROS ÓRGÃOS SUPERIORES.**
- ART. 35º - CADA FEDERAÇÃO PARTICIPANTE TERÁ DIREITO A 01(UM) VOTO. EM CASO DE EMPATE NAS VOTAÇÕES, CABERÁ AO PRESIDENTE DA CBBB OU SEU SUBSTITUTO LEGAL, O VOTO DE MINERVA.**
- ART. 36º - AS ATAS DOS CONGRESSOS DEVERÃO SER LAVRADAS PELO SECRETÁRIO E AS FOLHAS RUBRICADAS PELO PRESIDENTE DA CBBB OU SEU SUBSTITUTO E ENVIADAS CÓPIAS DAS MESMAS ÀS FILIADAS.**
- ART. 37º - O PRESENTE REGULAMENTO, COM SUAS DEVIDAS ALTERAÇÕES, ENTRARÁ EM VIGOR A PARTIR DA PRESENTE DATA.**

Porto Alegre, Setembro de 2012.

CONFEDERAÇÃO BRASILEIRA DE BOCHA E BOLÃO

**WALQUES BATISTA DOS SANTOS
PRESIDENTE**